اخبـــار

پرداخت ۹۷۳۸ میلیارد ریال تسهیلات حمایتی توسط بانک اقتصادنوین

بانـک اقتصادنوین در نیمه نخسـت سـال جاری ۵۱۶۴فقره تسهیلات قرض‌الحسنه حمایتی جمعا بـه مبلغ ۹۷۳۸میلیـارد ریال پرداخـت کرد که ۷۵درصـد از این تسـهیلات با هـدف حمایت از ازدواج جوانان و فرزندآوری پرداخت شده است.
بانک اقتصادنوین در پایان شـش‌ماهه نخست سال جاری در جهـت حمایت از خانـواده، ۱۷۹۲فقره تسـهیلات به مبلغ ۵۹۰۷میلیارد ریال تسهیلات قرض‌الحسـنه ازدواج پرداخـت کـرد که سـهم این بخـش از کل تسـهیلات پرداختی ۶۱درصد می‌شـود. همچنین این بانک در این بخش موفق شد ۱۳۰درصد هدف ابلاغی از سوی بانک مرکزی و ۶۶درصد از بودجه کل سـال را در نیمه نخست سـال جاری محقق کند.بر اسـاس ایـن گزارش، بانک اقتصادنوین در شـش‌ماهه اول سـال جاری ۱۸۵۱فقره تسـهیلات قرض‌الحسـنه فرزندآوری به مبلغ ۱۳۸۲میلیارد ریال پرداخت کرده اسـت. اعطای تسهیلات فرزندآوری در سه‌ماهه دوم سال ۱۴۰۳ نسبت به سه‌ماهه نخست سال گذشته شتاب بیشتری گرفته به‌طوری‌که در تعداد ۱۷۹درصد و از نظر مبلغ ۱۸۱ درصد رشد داشته است.

آگهی مزایده فروش سهام شرکت فن‌آوری ارتباطات همگرارایانه

شرکت جهان ارقام پارس (سهامی خاص) به شماره ثبت ۵۰۲۵۲۵ متعلق به بانک ایران زمین (سهامی عام) در نظر دارد سـهام خود در شرکت فن آوری ارتباطات همگرا رایانه (سـهامی خاص) به شماره ثبت ۱۷۰۹۸۱ را با مشـخصات ذیـل به بالاترین قیمت پیشنهادی ارائه شده و با رعایت مبلغ تعیین شده به عنوان پایه مزایده واگذار کند.
متقاضیان محترم می توانند جهت دریافت «اسناد مزایـده و قیمت پایه» با ارائه معرفی نامه و مدرک شناسائی تا ساعت ۱۶:۰۰ روز ۱۸ مهر ماه ۱۴۰۳ به آدرس ذیل مراجعه کنند.تهران- سعادت آباد - میدان فرهنگ - خیابان پیوند یکم - خیابان مدیا کاشیگر - خیابان کوهسار - پلاک ۱/۱ - ساختمان هلدینگ فناوری اطلاعات بانک ایران زمین طبقه پنجم واحد ۱۰ کدپسـتی ۱۹۹۷۷۴۸۸۳۱ تلفن ۰۲۱-۹۳۱۱۳۱۳۱

۳۰ هزار میلیارد ریال تسهیلات بانک توسعه تعاون به بخش‌های تعاونی و اقتصادی مازندران

مدیرعامل بانک توسعه تعاون از پرداخت ۳۰ هزار میلیارد ریال تسهیلات بانک به بخشهای تعاونی و اقتصادی مازندران خبر داد.
محمد شیخ حسینی مدیرعامل بانک توسعه تعاون که به منظور سخنرانی در کارگاه آموزشی همکاران مالی بانک و بازدیـد برخی طرحهای اقتصادی در اسـتان مازندران حضور یافته بود اظهار داشـت: طی سـال جاری قریب به ۵۰۰ هزار میلیارد ریال تسهیلات از سوی این بانک در سراسر کشور برای حمایت از طرح‌های جدید و توسـعه‌ای و سرمایه در گردش بخش‌های صنعت، کشـاورزی، مسکن وخدمـات پرداخت گردیده اسـت، بیـش از ۳۰ هزار میلیارد ریال تسـهیلات ازاین تسهیلات سهم اسـتان مازندران بوده که از ابتدای امسال تاکنون پرداخت شـد.وی بیان داشـت: همکاران مالی در ستاد و سراسر کشور عملکردی بسیار مناسب برای هدایت عملیات در شعب و همچنین استقرار بانک در مسیر سوددهی صورت داده اند.این مقام بانکی تاکید کرد: بانک توسـعه تعاون پس از نزدیک یک دهـه زیان و تجمیع ۱۵ هـزار میلیارد ریال زیان انباشته، طی سه سال اخیر در مدار سوددهی قرار گرفته است، مطابق برنامه های به اجرا درآمده و با رویکرد تحولی، این زیان انباشته ظرف دو سال قابل جبران گردیده است، نقش همکاران مالی در سطح ستاد، معاونت استان و دوایر و کارشناسان استانی بسـیار مثبت و قابل تقدیر بوده اسـت.مدیرعامل بانک توسـعه تعاون تصریح کرد: یکی از مهمترین وظایف و تکالیف ستاد پشتیبانی از همکاران صف و استان و رفع مشکلات و موانع موجود است، سامانه های بانکـی و مالی دائما در حال بروز رسـانی و نوین سازی هستند، بسیار مهم است که مشکلات همکاران به صورت دائمی و مستمر مورد رصد واقع شده و در ساماندهی صورتهای مالی ، صدور اسناد و تهیه آمارها و رسـیدگی به مجوزها این همکاری و هماهنگی و مراقبت دائما ساری و جاری باشد.

رشد ۹ برابری تسهیلات قرض الحسنه اشتغالزایی بانک کشاورزی

شعب بانک کشـاورزی در شش ماهه نخست سال ۱۴۰۳ بالغ بـر ۱۴ هزار میلیارد ریال تسـهیلات قرض الحسـنه اشـتغالزایی پرداخـت کردند که نسبت به مقطع مشابه در سال گذشته ۹ برابر رشد داشته است.
پرداخت تسـهیلات قرض الحسـنه اشـتغالزایی در شـعب این بانک با هدف ایجاد اشـتغال مولد، فقرزدایی و توسعه پایدار، با تاکید بر ایجاد و توسعه مشـاغل کوچک در جوامع روسـتایی و عشایری، مناطـق مرزی و اسـتان های کم برخـوردار و با معرفی نهادهای حمایتی از جمله کمیته امداد امام خمینی (ره) و سازمان بهزیستی صورت می گیرد.
بر اسـاس این گزارش، بانک کشـاورزی از ابتدای سـال ۱۴۰۳ تا پایان شـهریور ماه با پرداخت این میزان تسـهیلات قرض الحسنه، از ایجاد و توسعه بیش از ۱۰ هزار شـغل برای اقشـار کم برخوردار جامعه حمایت کرده است.

گزارش

دومینوی گرانی به لبنیات رسید

بلایی که ارز همتی بر سر اقتصاد می‌آورد

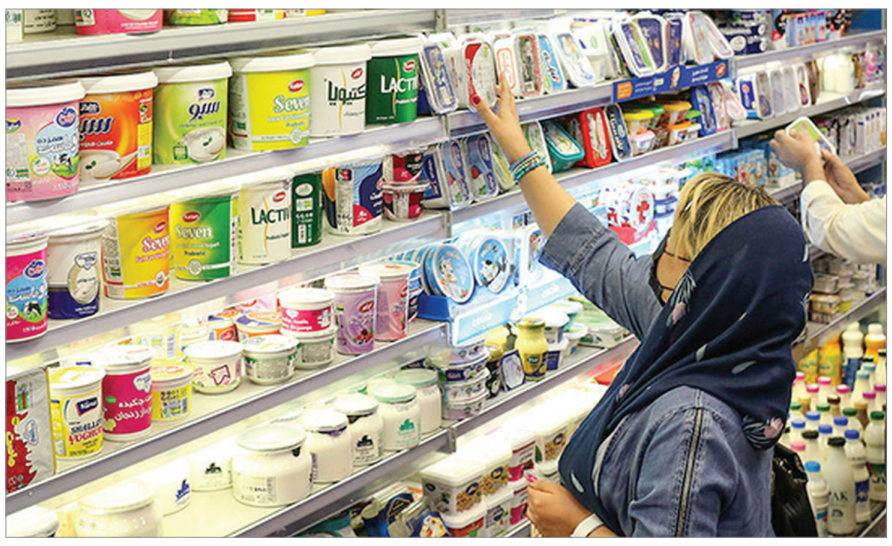

سیاسـت روز - مهدی یوسـفی هنوز زمان زیادی از افزایش قیمت نان و البته بی‌سامانی در این عرصه نمی‌گذرد که افزایش قیمت شیر گریبانگیر بخش لبینات شد و دبیر انجمن صنایع فرآورده‌های لبنی کشـور از افزایش مجدد محصولات لبنـی خبر داد در حالی روند تحولات نشـان می‌دهد که اصرار تیم اقتصادی دولت به حذف ارز نیمایی و تبدیل آن به بازار آزاد می‌رود تا چالشهایی جدیدی را به اقتصاد کشور تحمیل نمائد.
نگاهی بـر وضعیت اقتصادی کشـور نشـان می‌دهد که دولت‌هـا از جمله دولت چهاردهـم راهکار حل اعتراضات اصناف و بویژه اتاق بازرگانی را بدون در نظر گرفتن تبعات تورمی در پذیرش افزایش قیمت‌های می بینند چنانکه در طول دو ماه اخیر این رویه افزایش بهای نان، شیر، گوشت و فراورده‌های لبنی را به همراه داشـته است. هر چند که ادعا می‌شـود این اقدامات برای حل مشـکلات اقتصادی این اقشار اسـت اما شواهد نشان می‌دهد که خسارت‌های اقتصادی این رفتار اقشـار ضعیـف جامعه و حتی فعالان همیـن حوزه‌ها را در بر می‌گیرد چنانکـه افزایش قیمت شـیر یعنی افزایش هزینه‌های دامداران و سخت‌تر شدن شـرایط زندگی‌انها در حالی که دلالان و سرمایه‌داران که نقش واسـط را دارند سود اصلی را می برند. نکته دیگر در این گرانی‌ها نسبت دادن آن به تحولات منطقه نظیر وعده صادق ۲ اسـت حال آنکه این ادعا یک آدرس غلط اسـت که سرپوشـی بر اصل موضوع است اصل اساسی آن است که دولت و تیم اقتصادی آن از یک سو همچون دولت‌های قبـل گرانی را راهکار حل موقت مشـکلات می‌دانند و از سـوی دیگر نیز این روزها وضعیت بازار ارز که رسـما از سـوی همتی وزیر اقتصادی و بانـک مرکزی با محوریت بالابـردن نرخ ارز نمیایی و نزدیک سـازی آن به نرخ آزاد اجرا می‌شود تبعات تورمی را بر اقتصاد کشور داشته است.
نسـخه تجویزی که پیش از این از سـوی وزیر اقتصاد و اقتصادیون نزدیک به دولت مطرح شده یکسان شدن نرخ این دو ارز و حذف ارز نیمایی اسـت. رویکردی که تجربه نشـان می‌دهد نتیجه آن افزایش دوبـاره نرخ ارز در بازار است و در نهایت تکرار تورم‌های بسیار. هر چند که ادعا می شود سیاست‌های ضد تورمی اعمال و مانع از جهش قیمت ارز می شـوند اما تجربه نشـان داده است که بازار همواره قیمت را بر اساس سـود خود تعیین می کند و حذف ارز ترجیهـی برابر با افزایش قیمـت ارز در بازار و نیز جهش قیمت‌ها با حذف ارز ترجیهی می‌شـود. نسخه تجویزی در طول چهار دهه تفکـرات اقتصادیها که رویکردی لیبرالی بوده است حذف نقش دولت در قیمت‌گذاری و باز گذاشتن دست بازار از قیمت ارز بوده است رویه‌ای که به اسم صادر کنندگان اسـت اما در نهایت برای منافع سوداگران ارز و قاچاقچیان می شود.سیاست‌های تیم‌های اقتصادی دولت و بدنه‌ای که ادعای کارشناسی دارد همچنان طرح افزایش نرخ ارز برای سـوددهی صـادرات را مطرح می‌کنند حال آنکه این مسـئله ویرانی اقتصاد داخلی و تورم شـدید را همواره رقم زده اسـت. اگر قرار به مبـارزه با چند نرخی شدن ارز، مقابله با قاچاق کالا به خارج، بهبود کسب و کار و مقابله با تورم است باید قمیت بر اساس نرخ پایین نه نرخ آزاد اجرایی شود و برای صادر کنندگان نیز مشوق‌هایی به جز گران کردن نرخ ارز در نظر گرفته شـود. آنچه از سوی آقای همتی مطرح می شـود نه نجات کشور از چالشهای اقتصادی بلکه گرفتار سازی در بحرانی تازه با تورمی شدید اسـت بویژه اینکه رفتار آمریکا در باب وعده آتش بس در غزه در برابر عقب انداختن انتقـام خون هنیه نیز اجرایی نشـده و رسما آمریکا غیر قابا اعتماد بودنش را نشان داده و لذا نمی‌توان چشـم داشـتی به مذاکرات و گره گشایی اقتصادی داشـت و باید با تکیه بر داشته‌های داخلی برای رفع چالش‌ها اقدام کرد.
آثار تورمی سیاسـت‌های دولت به بخش لبنیات رسـیده است چنانکه رضا باکری، دبیر انجمن صنایع فرآورده‌های لبنی در نامه‌ای به مهندس رفیعی، معاون بازرسی و نظارت بر کالاهای مصرفی اعلام کرد در پی ابلاغ قیمت شیر خام در تاریخ ۱۴۰۳/۰۷/۰۷ از جانب وزارت جهاد کشاورزی و پیرو جلسه یکشنبه هشتم مهرماه معاونت توسعه بازرگانی آن وزارتخانه محترم با مدیریـت دکتر آبنار و تعیین نرخ چربی، بدین وسیله افزایش قیمت تمام فرآورده‌های لبنی به میزان ۱۴ درصد از تاریخ فوق اعلام می‌گردد.
این در حالی است که گزارش رسانه‌ها از جمله خبرگزاری مهر در شهریور از افزایش قیمت‌ها در برخی اقلام از جمله فرآورده‌های لبنی حکایت دارد.
ایـن تغییرات در بازار لبنیـات در حالی وجود دارد که در مرغ و گوشت و تخم مرغ نیز دیده می‌شود که بی‌ارتباط با تغییـرات در نرخ ارز مبادله‌ای و تامین دان و علوفه با این نوع ارز نمی‌باشد. در معاملات دیروز مرکز مبادله طلا و ارز ایران هر اسـکناس دلار آمریکا به ۴۹هزار و ۹۱۰ تومان و حواله دلار نیز به ۴۷هزار و ۲۶۳ تومان رسید.
استارت افزایش جزئی قیمت دلار نیما از ماه‌های قبل زده شـده بود و درحالی همچنان ادامـه دارد که وزیر اقتصاد اعلام کرده اسـت: سیاست جدیدمان این است که بازار به نرخ نیما نزدیک شـود، هم دلار نیما را افزایش می‌دهیم و هم نرخ بازار را کاهش می‌دهیم.
اما آن‌طور که فرزین رئیس‌کل بانک مرکزی گفته اسـت، امکان افزایش بیشـتر قیمت ارز نیما وجـود ندارد؛ او در مجلس شـورای اسـلامی گفت: از ابتدای سـال تاکنون قیمت این ارز از حـدود ۴۱ هزار تومان تا حدود ۴۷ هزار تومان رسیده است یعنی ما تحت‌تأثیر متغیرهای بنیادین اصلاحاتـی در نرخ ارز انجـام داده‌ایم، نمی‌توان نرخ آن را بیـش از این مقدار افزایش داد چون مـا نگران نرخ تورم هم هسـتیم، پایین بودن نرخ ارز برای کنترل تورم است و چنانچه با سیاسـت‌های ارزی اتخاذشده نرخ تورم افزایش پیدا کند، آن سیاسـت‌ها مناسـب به‌نظر نمی‌رسند.با این حـال اما در روزهای اخیر همچنان شـاهد افزایش قیمت دلار نیمـا بوده‌ایم کـه احتمالاً بیانگر عـزم جدی وزارت اقتصـاد بر افزایش دلار نیمـا به‌منظور حمایت از بورس و تجار اسـت.گفتنی است؛ قیمت هر اسکناس یورو در مرکز مبادله ایران نیز با افزایش نسـبت به روز کاری قبل به ۵۴ هزار و ۷۶۵ تومان و نرخ حواله یورو نیز به ۵۱ هزار و ۸۶۱ تومان رسیده است.از سـوی دیگر، اسکناس درهم امارات نیز با افزایش نسبت به روز کاری گذشته، ۱۳ هزار و ۵۹۰ تومان ارزش‌گذاری شـده است و نرخ حواله درهم نیز ۱۲ هزار و ۸۶۹ تومان است. قیمت یکصد دینار عراق هم ا در مرکز مبادله با افزایش نسـبت به روز قبل ۳۸،۰۹۱ ریال اعلام شده اسـت. مجموع این تحولات نشان می‌دهد که سیاسـت ارزی دولت در مسیر نادرست افزایش قیمت ارز نیمایی حرکت می‌کند که نتیجه آن نیز تورمی خواهد بود که ذره ذره در حال افزایش است که قیمت لبنیات و برخی دیگر از ارزاق عمومی نشانه‌هایی از آن است.

مرکز آمار اعلام کرد:

شکاف درآمدی بیشتر شد

براساس گزارش مرکز آمار ایران، ضریب جینی کشور در سال گذشته با ۰.۰۱۰۲ افزایش به ۰.۳۹۷۹ رسیده و ۴۷.۵ درصد از توزیع درآمدها به دو دهک بالا (۲۰ درصد جمعیت) رسیده است.
به گزارش ایسـنا، ضریب جینی یکی از مهم‌ترین شاخص‌های سنجش نابرابری درآمد در جامعه اسـت. ضریب جینی عددی اسـت بین صفر و یک که در آن صفر به معنی توزیع کاملا برابـر درآمد یا ثروت و یک به معنای نابرابری مطلق در توزیع درآمدها اسـت. مرکز آمار ایران طی گزارشی ضریب جینی خانوارهای ایرانی در سال ۱۴۰۲ را منتشر کرد که براساس آن، این ضریب برای خانوارهای کل کشـور ۰.۳۹۷۹ اسـت که در مقایسه با سـال قبل ۰.۰۱۰۲ افزایش نشان می‌دهد. همچنین ضریب جینی خانوارهای شـهری و روسـتایی کل کشور به ترتیب ۰.۳۸۲۰ و ۰.۳۵۸۳ اسـت که نسـبت به سـال قبل به ترتیب ۰.۰۱۲۴ افزایش و ۰.۰۰۶ کاهش نشان می‌دهد.
براساس این گزارش، سهم بیست درصد کم هزینه‌ترین و پرهزینه‌ترین جمعیت به ترتیب ۵.۹۵ و ۴۷.۵۰ درصد و نسبت ده، بیست و چهل درصد پرهزینه‌ترین به ده، بیسـت و چهـل درصد کم هزینه‌ترین جمعیت در کل کشـور به ترتیب ۱۳.۹۵، ۷.۹۹ و ۴.۲۰ اسـت. به عبارت دیگر ۲۰ درصد از جمعیت با پایین‌ترین درآمدی جامعه (دو دهک کف درآمدی) تنها ۵.۹ درصد از درآمدهای کشـور را در اختیار داشـته و در طرف دیگر ۲۰ درصد جمعیتی بالاترین درآمدی جامعه (دو دهک سقف درآمدی) به تنهایی ۴۷.۵ درصد از درآمدهای جامعه را به خود اختصاص داده‌اند.در حوزه توزیع درآمد شـاخص‌های دیگری همچون شـاخص تیل، اتکینسـون و پالما نیز برای تبیین بهتر وضعیت پردرآمدها و کم درآمدها وجود دارد که شـاخص پالما به ۱.۹۵ و شـاخص تیل به ۰.۲۷۲۳ رسیده است. همچنین شـاخص اتکینسون ۰.۲۳۴۹ است.سهم بیست درصد کم هزینه‌ترین و پرهزینه‌ترین جمعیت در مناطق شـهری به ترتیب ۶.۶۰ و ۴۶.۵۴ درصد است و نسـبت ده، بیست و چهل درصد پرهزینه‌ترین به ده، بیست و چهل درصد کم هزینه‌ترین جمعیت به ترتیب ۱۱.۸۸، ۷.۰۵ و ۳.۸۸ است.
در مناطق روسـتایی کشور، سهم بیسـت درصد کم هزینه‌ترین و پرهزینه‌ترین جمعیت به ترتیب ۶.۸۵ و ۴۳.۸۲ درصد اسـت و نسـبت ده، بیسـت و چهل درصـد پرهزینه‌ترین به ده، بیسـت و چهـل درصد کـم هزینه‌ترین جمعیت در مناطـق روسـتایی بـه ترتیـب ۱۰.۲۶، ۶.۴۰ و ۳.۶۵ اسـت. همچنیـن، شـاخص پالمـا ۱.۵۶ و شـاخص تیـل ۰.۲۱۴۲ اسـت. همچنین شـاخص اتکینسون ۰.۱۹۱۹ است.
براساس این گزارش، در سال ۱۴۰۲ در مناطق شهری کمترین ضریب جینی در استان کرمان (۰.۲۶۲۵) و بالاترین ضریب جینی در استان سیستان و بلوچستان (۰.۴۱۹۸) محاسـبه شده اسـت. همچنین در مناطق روستایی کمترین ضریب جینی مربوط به اسـتان کرمان (۰.۲۴۱۳) و بیشـترین ضریب جینی مربوط به استان همدان (۰.۳۹۴۸) است.

بورس‌ها خط مقدم بازار سرمایه هستند

مراسـم آغاز هفته جهانی سـرمایه‌گذار با حضور رئیس سـازمان بـورس، مدیرعامـل بورس اوراق بهـادار تهران، دبیـرکل کانون نهادهای سـرمایه‌گذاری و جمعی از مدیران بازار سرمایه در تالار سعادت‌آباد برگزار شد.
مراسم آغاز هفته جهانی سرمایه‌گذار با حضور رئیس سازمان بورس و اوراق بهادار، مدیرعامل بورس اوراق بهادار تهران، دبیرکل کانون نهادهای سرمایه‌گذاری و جمعی از مدیران ارشد بازار سرمایه ایران در محل تالار سـعادت‌آباد برگزار شـد و در این مراسم حجت‌اله صیدی رئیس سـازمان بورس زنگ هفته جهانی سرمایه‌گذار را به صدا در درآورد.
صیـدی در ادامه ضمن تبریـک آغاز هفته جهانی سـرمایه‌گذار گفت: شـعار امسـال آیسـکو (IOSCO) برای هفته سرمایه‌گذار شـعار با معنایی است. در شعار«سـرمایه‌گذار آگاه، پیش از اقدام به سـرمایه‌گذاری درباره آن به طور مسـتقل تحقیق می‌کند»، ۳ واژه هوشمندی، تحلیل و استقلال در بازار سرمایه مورد توجه قرار گرفته اسـت.او افزود: ما در زبان انگلیسـی چند واژه داریم که در فارسی از آن با کلمه هوشـمند و باهوش یاد می‌کنیم. در ادبیات مالی اصل مهم این اسـت که سـرمایه‌گذار هوشمند باشد، یعنی طبق تعبیرهای زبان‌شـناختی، عوامل محیطی و انسانی را نیز در انتخاب خود برای سرمایه‌گذاری مدنظر قرار دهد.
صیـدی با اشـاره بـه نقـش عواملی چـون تحلیـل، تحقیق و اسـتقلال در سرمایه‌گذاری گفت: اسـتقلال در تحلیل حتماً باید در سـرمایه‌گذاری‌ها مدنظر قرار گیرد تا هم سـرمایه‌گذار و هم بازارمنتفع شـود.او گفت: اثر عوامل محیطـی بر بورس جزو ذات محیط‌های سرمایه‌گذاری است، اما مهم این است که سرمایه‌گذار آرام، هوشمند، با تحلیل و مستقل شرایط را بررسی کند و در بازار به کار خود ادامه دهد
.محمود گودرزی مدیرعامل بورس تهران هم در این مراسم با اشاره به سابقه بزرگداشت هفته سرمایه‌گذار در بورس‌های جهان، گفت: از ۸ سال پیش به این سو در هفته اول اکتبر به ابتکار (IOSCO) فدراسیون نهادهای ناظر، مراسم هفته بزرگداشت سهامدار با هدف آموزش و آگاهی بخشی به سرمایه‌گذاران برگزار می‌شود.

جزئیات تغییر تعرفه‌های آب از ابتدای مهرماه

تعرفه‌های آب از ابتدای مهرماه دچار تغییر شد و بر اساس آن، آب‌بهای مشترکان پرمصرف رشدی ۱۰ تا ۵۵درصدی داشـته اسـت، اما برای بیش از نیمی از مشترکان که مطابق یا زیر الگو مصرف می‌کنند، هیچ تغییر تعرفه‌ای اعمال نشده است.
تغییرات شـدید اقلیمی طی سـال‌های اخیر موجب کاهش شدید منابع آبی در کشور شده است کـه همین امر تغییر در رفتار مصرف مشـترکان بدمصرف را به‌منظـور کنترل و مدیریت مصرف بی‌رویه آن‌ها ضروری می‌سازد.در مجموعه وزارت نیرو از ابتدای سال جاری، پیشنهاداتی مدون بر اسـاس قانون بودجه ۱۴۰۳ برای افزایش تعرفه مشترکان پرمصرف که بیش از الگو به مصرف آب می‌پردازنـد مطرح بود و حتی متن نهایـی در کارگروه‌های مربوطه آماده امضای وزیر نیروی وقت در دولت سیزدهم شده بود، اما محرابیان این مصوبه را امضا و ابلاغ نکرده بود تا اینکه در روزهای اخیر، این مصوبه مربوط به ابتدای سـال جاری، به امضای وزیر نیروی جدید رسیده و برای اجرا از ابتدای مهرماه ابلاغ شده است.
همچنین در شرایطی که ۴۸ درصد خانوارِ بدمصرف ۷۰ درصد آب شرب کشور را به‌صورت بی‌رویه مصرف می‌کنند، افزایش پلکانی نرخ آب‌بها صرفاً برای مصارف بالاتر از الگوی مصرف اعمال شـده است تا از این طریق بتوان به تغییر در رفتار مصرف این دسته از مشترکان امیدوار بود. این افزایش نرخ آب‌بها نیز قابل توجه نیسـت و برای مشـترکانی که بیش از الگو مصرف آب دارند، بین ۱۰ تا نهایتاً ۵۵درصد افزایش تعرفه به‌صورت پلکانی درنظر گرفته شده است.

دپوی ۱۶ هزار خودرو و تولید ۲ هزار خودروی ناقص؛

ورود خودروسازان به جاده خاکی افزایش قیمت

به نظر می رسد خودروسـازان مجدد به سیاست های قدیمی خود یعنی دپوی خودرو به بهانه های مختلف و البته تولید خودروهای ناقص روی آورده اند.
بـه گزارش مهـر، طی روزهای گذشـته اخبار و تصاویـری در رابطه با احتکار خودرو توسـط شرکت‌های خودروسـازی در فضای مجازی و برخی از رسانه‌ها منتشر شد؛ اخباری که نشان می‌داد اگرچه خودروسازان بی وقفه در حال تولید هسـتند، اما به همان تناسب عرضه را افزایش نداده‌اند.بررسی صورت‌های مالی خودروسـازان نیز نشـان می‌دهد که طی نیمه نخست امسال ۴۲۶ هزار و ۳۵۷ دسـتگاه خودروی سـواری (بدون در نظر گرفتن وانت پراید) تولید و در مقابل ۴۰۹ هزار و ۹۹۵ دستگاه فروخته شده است. بنابراین ۱۶ هزار و ۳۶۲ خودرو در پارکینگ خودروسازان باقی مانده است.جزئیات فروش محصولات نشان می‌دهد کـه ۳ هزار و ۹۶۱ خودروی دنا، یک هزار و ۵۱۹ خودروی گروه سـورن، ۱۰۰ خـودروی رانا، ۱۰۰ خودروی تارا و ۴۸۹ خودروی هایما در پارکینگ‌های ایران خودرو مانده است.
۲ هـزار و ۶۴۸ خودرو از گروه X۲۰۰، یک هزار و ۱۵۵ خودروی شـاهین و ۵ هزار و ۹۸۱ خودرو از بخش «سـایر» در پارکینگ‌های سایپا دپو شده است. در پارکینگ‌های پارس خودرو نیز ۸۵۷ خودرو از گروه Q۲۰۰ و یک هزار و ۷۳۳ از خودروی سهند مانده است.تصاویر ماندگاری خودرو در پارکینگ‌ها هر چند وقت یک بار رسـانه‌ای می‌شود که به اعتقاد کارشناسان در اغلب موارد یا خودروساز منتظـر افزایش قیمت کارخانه‌ای و فروش خودروها به قیمت جدید اسـت و یا خودروها در مرحله حمل قرار دارند؛ البته این بار یکی از خودروسازها اعلام کرده که مشکل در وضعیت شماره گذاری است و به دلیل توقف شماره گذاری برخی از خودروها در پارکینگ مانده اند که سازمان ملی استاندارد نیز در واکنش تاکید کرد که «مجوزهای لازم را به شرکت ایران خودرو داده است. همچنین با وجود اخذ مجوزهای لازم از سـازمان ملی استاندارد به دلیل تمدید نکردن مجوزهای یورو ۵ سـازمان محیط‌زیست دپو شده بود که از دوم مهرماه مجدد این مجوزها از سوی سازمان محیط زیست اعمال شده است.»
منتهی خبرگزاری مهر چندی پیش مطلع شده بود که دولت چهاردهم در حال بررسی قیمت‌های جدید خودروسـازان است و قیمت‌های جدید در کمیسیون تخصصی و دبیرخانه هیئت دولت در دسـت چکش کاری است. بنابراین به نظر می‌رسـد عمده دلیل دپوی خـودرو همین انتظار خودروسـازان برای دریافت قیمت‌های جدید باشد؛ قیمت‌هایی که قرار بود اوایل امسال ابلاغ شود اما دولت سیزدهم این موضوع را به دولت چهاردهم منتقل کرد.
البته نکته دیگری که در صورت‌های مالی خودروسازان طی نیمه نخست امسال به چشـم می‌خورد گزینه مربوط به عدم تجاری سازی خودروهاست؛ آنطور که ایران خودرو گزارش داده این شـرکت طی نیمه نخسـت امسـال ۲ هزار و ۶۵ دسـتگاه خودرو تولید کرده اما تجاری سـازی نکرده است. وقتی خودرویی به مرحله تجاری سازی نمی‌رسد یعنی ناقص تولید شده و در قطعات کسری دارد. بنابراین اگر خوش بین باشیم باید بگوییم که ایران خودرو واقعاً با کسری قطعه مواجه شده اما اگر با عینک بدبینی بنگریم، به نظر می‌رسد خودروسازان منتظر دریافت مجوز افزایش هسـتند تا خودروهای ناقصی را هم تجاری سازی کرده و روانه بازار کنند.
چه بسـا که محمدعلی اسفنانی سخنگوی سازمان تعزیرات ۲۳ مهر ماه پارسال که ماجرای مشـابهی رخ داده بود، اعلام کـرده بود که «ادعای نبود قطعه برای تولید خودرو به شـکلی است که نشـان می‌دهد فضایی را ایجاد کردند تا عدم تحویل قابل توجیه باشد.» به هر حال آنچه که از وضعیت عملکرد خودروسازان طی نیمه نخست امسال جلب توجه می‌کند بازگشت خودروهای دپویی و ناقصی اسـت. چالشی که دولت سیزدهم سعی کرد آن را حل کند و حتی میزان تولید خودروهای ناقص را در مقطعی به صفر رساند اما حالا به نظر می‌رسد سیاست‌ها در این بخش موقتی بوده و باز هم شاهد تولید خودروهای ناقص و دپوی خودرو در پارکینگ خودروسازان به بهانه‌های مختلف هستیم. در مجموع دپوی خودرو به هر بهانه‌ای که باشـد چه شـیوه فروش و چه گروکشـی برای دریافت مجوز افزایـش قیمت، نه به نفـع تولیدکنندگان از جمله خود خودروسـازان و قطعه سازان است نه به نفع بازار و مصرف کنندگان. بنابراین بهتر است متولیان امر به صورت جدی نسبت به روان شدن فرایند عرضه خودروها اقدام کنند.